

2 oktober 2012

Nog geen binnenlands herstel

	2011	2012	2013
<i>jaar-op-jaar mutatie in %</i>			
Bruto Binnenlands Product	1,1	-½	½
Particuliere consumptie	-1	-1	0
Overheidsbestedingen	0,1	-¼	-1
Private investeringen	8,9	-2¼	1
Goederen- en dienstenuitvoer	3,9	4¼	5
Goederen- en diensteninvoer	3,6	3¼	4
Consumentenprijsindex	2,4	2¼	2
Werkloosheid (% beroepsbevolking)	5,4	6¼	7
Begrotingssaldo overheid (% BBP)	-5	-3,6	-2,7
Overheidsschuld (% BBP)	65,4	71,6	72,9
Saldo lopende rekening (% BBP)	6¼	7¼	7

De tweede raming van de economische groei in het tweede kwartaal brengt geen verrassingen met zich mee: het CBS handhaaft de kwartaal-op-kwartaalgroei op 0,2%. Alleen de netto-handel droeg in het tweede kwartaal in positieve zin bij aan de economische groei. Dat de handelsmotor nog goed draait komt vooral door de lage koers van de euro. De binnenlandse dynamiek is echter nog steeds zwak door de onzekerheid rondom de Europese schulden crisis, dalende huizenprijzen en de dreigende kortingen op pensioenen. Door het uitblijven van binnenlands herstel trekt de economische groei in de komende kwartalen naar verwachting nauwelijks aan.

Bron: CBS, Rabobank

Politieke partijen dringen tekort terug...

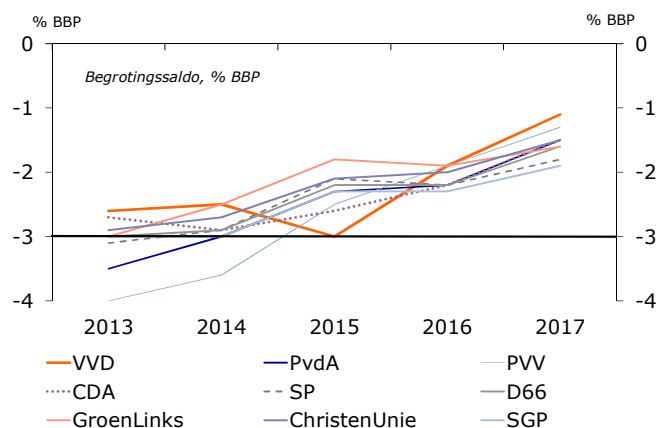

De CPB-doorrekeningen van de verkiezingsprogramma's laten zien dat alle politieke partijen volgens hun verkiezingsprogramma's het feitelijke begrotingstekort tot aan 2017 willen terugdringen. De partijen verschillen wel van mening over het tempo waarin dit moet gebeuren en de manier waarop. Van de belangrijkste kanshebbers op regeringsdeelname – VVD en PvdA – wil de VVD fors inzetten op ombuigingen in de sociale zekerheid en zorg. Ook voert de VVD aanzienlijke lastenverzwaringen voor huishoudens door. De PvdA verzwaaert de lasten voor huishoudens in mindere mate, maar bezuinigt daarentegen weer meer op veiligheid, defensie en infrastructuur.

Bron: CPB

...en verbeteren houdbaarheidssaldo

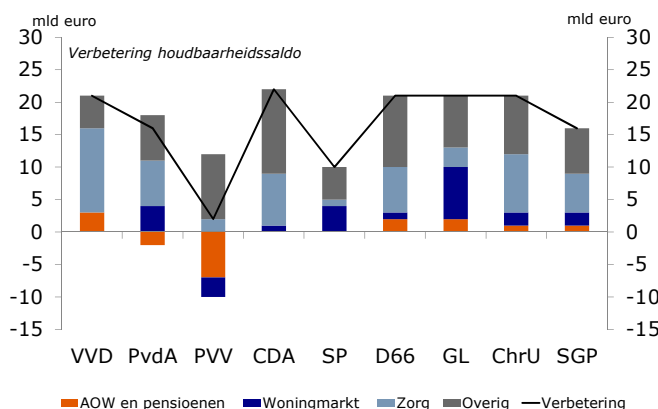

Er is een grote bereidheid onder politieke partijen om structurele maatregelen te nemen op het gebied van de AOW, woningmarkt en zorg. Daardoor verbetert het houdbaarheidssaldo – het saldo dat nodig is om huidige arrangementen van de verzorgingsstaat in de toekomst te kunnen handhaven – bij alle partijen gedurende de volgende kabinetsperiode (2013-2017) en daarna. Wel verschillen de partijen over de invulling van de maatregelen. De PvdA wil de marktwerking in de zorg voor een groot deel terugdraaien. De VVD vraagt juist om een hogere eigen bijdrage van burgers aan de zorg. Ook wil de VVD de AOW-leeftijd versneld verhogen, terwijl de PvdA daar langer de tijd voor neemt.

Bron: CPB

Conjunctuurbeeld Nederland

2 oktober 2012

Werkloosheid neemt verder toe

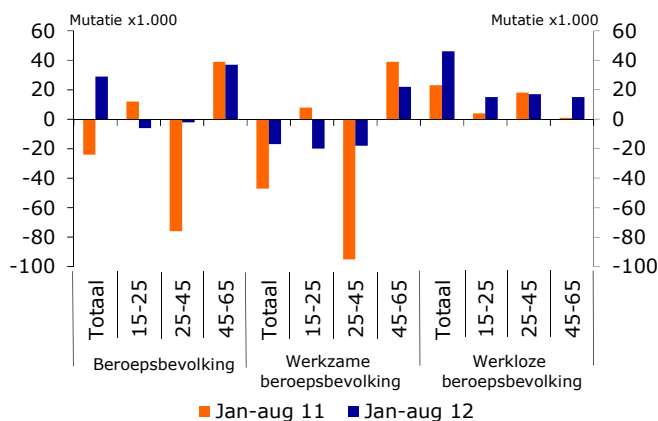

De werkloosheid is in ruim een jaar tijd met 1,5%-punt toegenomen. In augustus zaten 514.000 personen die voor 12 uur of meer per week wilden werken zonder baan. Dat komt neer op 6,5% van de beroepsbevolking. Anders dan in de periode januari–augustus 2011 is de stijging van de werkloosheid dit jaar gelegen in een toenemend arbeidsaanbod en in veel mindere mate in een daling van de werkgelegenheid. Vooral onder 45-65 jarigen is het arbeidsaanbod fors toegenomen. Mogelijke verklaringen zijn een terugkeer van 'discouraged workers' naar de arbeidsmarkt en de uitfasering van vroegpensioenregelingen (VUT), waardoor mensen zich langer op de arbeidsmarkt blijven aanbieden.

Bron: CBS, Rabobank

Inflatie stijgt door BTW-verhoging

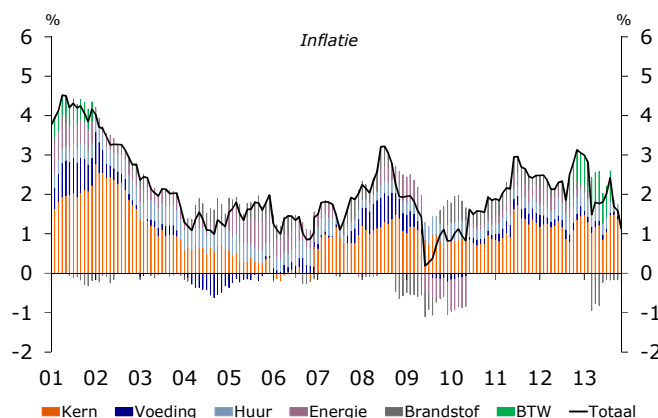

Het hoogste BTW-tarief van de consumptiebelasting is per 1 oktober verhoogd van 19 naar 21%. Dit zorgt voor een extra prijsstijging in de laatste maanden van 2012. De verwachting is dat producenten de BTW-verhoging in eerste instantie maar voor een deel aan consumenten doorberekenen. Over 2012 als geheel komt de inflatie naar verwachting uit op 2½%. Naast de BTW gaan ook de accijnzen op bier, wijn en tabak omhoog. Dit zal leiden tot een beperkte extra prijsstijging. In de tweede helft van 2013 loopt het opwaartse effect van de BTW- en accijnsverhogingen uit de inflatie. De verwachting is dat het gemiddelde prijspeil in 2013 met 2% gaat toenemen.

Bron: CBS, Rabobank

Minder vergunningen nieuwbouw

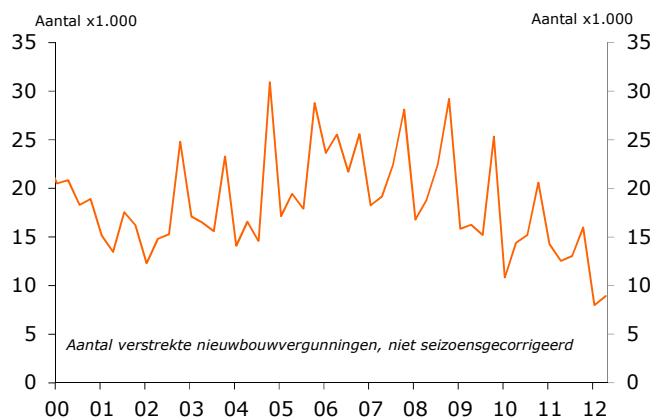

In het eerste half jaar is voor bijna 17.000 nieuwbouwwoningen een bouwvergunning verstrekt, een daling van 37% ten opzichte van dezelfde periode vorig jaar. De Nederlandse vereniging voor bouwondernemers (NVB) verwacht de komende kwartalen een verdere daling van de bouwproductie. Het gaat al geruime tijd slecht in de nieuwbouwsector. Het ruime aanbod aan bestaande koopwoningen maakt de concurrentie voor de nieuwbouw groter. Bovendien is het concurrentievoordeel van nieuwbouw afgenomen nu de overdrachtsbelasting is verlaagd van 6 naar 2%. Daar komt nog bij dat de kopers van nieuwbouwwoningen per 1 oktober te maken krijgen met het verhoogde BTW-tarief.

Bron: CBS

www.rabobank.com/economie

Theo Smid
Tel. 030 – 2167599
T.H.Smid@rn.rabobank.nl